



CIEN AÑOS CAMINANDO EN LA FE

GRACIAS SEÑOR

1925 - 2025

Saber Más

Parroquia
María Auxiliadora, Linares
Fundada el 10 de enero de 1925



Llegada de los Salesianos a Linares

Mons. Cagliero, Obispo de Mávida y Vicario Apostólico de la Patagonia fue el primer salesiano en llegar a Linares. Partiendo de Patagones, Argentina, el 12 de noviembre de 1886, cruzando los Andes a la altura de Chillán, el 3 de marzo de 1887 habiendo cruzado la Cordillera fundó la obra salesiana de Concepción (6 de marzo de 1887). Será el primer salesiano que pise la tierra encantadora de Linares, junto con el P. Vicario Evasio Rabgliati y Mons. Fagnano, visitará algunas ciudad y regiones de Chile: La Araucanía, Chillán, Linares, Talca, Santiago y Valparaíso desde el 3 de abril al 15 de mayo de ese año. El 5 de mayo es recibido en Linares por el Pbro. Delfín del Valle en la Iglesia parroquial (Convento del Carmen) mientras se construía el templo parroquial, tomando luego el tren a Talca donde lo esperaba el Sr. Arzobispo de Santiago Mons. Mariano Casanova.

Años después el 7 de febrero de 1905 el P. Juan Grattarola, llegó a Linares alojándose cuatro meses en el Hospital San Juan de Dios, donde se encuentra actualmente el CESFAM del mismo nombre, siendo capellán del hospital.

A los cuatro meses con una pelota de fútbol, en los prados aledaños inicia el Oratorio Salesiano el mismo año, primera presencia pastoral salesiana en la ciudad.

Con la ayuda de la primera comunidad eclesial el 15 de agosto de 1905, fiesta de la Asunción de la Virgen, inauguran la primera capilla María Auxiliadora.

El 31 de diciembre de 1907 fue bendecida la primera piedra del futuro templo, aunque los trabajos solamente se reanudaron en 1920.

El 22 de febrero de 1925 Mons. Martín Rucker Sotomayor, Gobernador Eclesiástico de Chillán, inaugura la parroquia con participación de fieles y autoridades de la ciudad. Junto al P. Grattarola, el P. Daniel Meza será vicario y trabajará con ahínco en los primeros tiempos en el Población Oriente.



Padre Juan Crisóstomo Gaviratti y damas de la archicofradía de María Auxiliadora

Las comunidades van cobrando vida. En el Fundo San Víctor 1925 se realizan Primeras Comuniones. La Capilla Pejerrey celebra la Eucaristía el segundo domingo del mes. En la visita pastoral de 1939 se menciona Oratorio (lugar de culto) de Chupallar, Oratorio de Vega Salas y misiones todos los años. Oratorio en la Cruzada de la muerte. Oratorio Vara Gruesa y misa el tercer domingo del mes. Las cofradías que estaban en actividad en 1940 son: María Auxiliadora, Doctrina Cristiana, Sagrado Corazón de Jesús, Sociedad de las Hijas de María, Cruzadas y Cruzados, Pajes del Santísimo Sacramento, Aspirantes a la Acción Católica y Santísimo Sacramento.



Poblaciones al alero de la Parroquia en 1976 son: Población Linares, Población la Rosas, Población Salgado, Población Alonso. Sectores: Patricio Lynch-Manuel Montt-Santa María-Carlos Condell y Rengo. Población Estadio Sur, Población el Esfuerzo, Población Carlos Cortés. Sectores: Baquedano, Carampangue - Bellavista: Pobl. 12 de Octubre; Población Gidi y Población Nueva Esperanza.

Primeros Grupos Pastorales



La historia pastoral es también centenaria. En el año 1979 se estima la población e la Parroquia en 12.000 habitantes en la ciudad y 8.000 mil en la precordillera. Más del 80 % eran católicos. Los grupos pastorales de ese tiempo en la parroquia son: Catequesis de Primera Comunión, JUPACH (Juventud Parroquial Chilena). Animadores de la Catequesis familiar. Centro Juvenil Parroquial, Movimiento Juvenil Salesiano. Legión de María. Cofradía de María Auxiliadora, Cofradía del Sagrado Corazón.



Solidaridad que puso los Cimientos:

Las Hermanas Campos

Las hermanas Juana y María Cruz del Campos y Olivares serán vitales para que la Obra salesiana y la Parroquia ponga sus cimientos y crezca en al que entonces era la quinta llamada "Las Animas" donde había una casita muy pobre y desprovista de todo, que como dice la crónica de la casa, no pudieron los salesianos vivir en ella en un inicio y alojándose en el Hospital San Juan de Dios.



Padre Guido Trento scb.

La historia se puede enriquecer con el aporte de las imágenes que han sido facilitadas durante este periodo de preparación del Centenario parroquial, nuestro reconocimiento y gratitud a la generosidad de quienes han aportado sus fotos.



Territorio Parroquial

La parroquia posee una distribución geográfica extensa conformada por las comunidades de la ciudad y su periferia: **Santa Rosa, Sagrado Corazón de Jesús, San José (San Víctor Álamos), Beata Laura Vicuña, María Reina de la Paz, San Juan Bosco, San Juan Bautista, San Antonio, San José (La Isla), la Sede Parroquial María Auxiliadora, y las comunidades de la pre cordillera: Llepo, Peñasco, El Culmen, Vega de Salas, Pejerrey Alto, Pejerrey Bajo, Los Hualles, Montecillos, Vega Ancoa, Chupallar, Roblería, Los Mogotes, Duraznillo, Embalse Ancoa; Además Vega del Molino y El Coigo de la Comuna de Longaví.**

Nómina de Párrocos

P. Crisóstomo Gavrati Ragazzi (1925-1940)
 P. Guido Tonto Boccalatte (1941-1945)
 P. Juan Sebben Luco (1946-1950)
 P. Crisóstomo Gavrati Ragazzi (1951-1952)
 P. José Tardivo Ghibaudo (1953-1954)
 P. Elías Martínez de Maraón (1955-1961)
 P. Abilio Díaz Orejas (1962-1964)
 P. Andrés Battezzati Quaglia (1965-1973)
 P. Livio Vellere Nicolazzo (1974-1978)
 P. Juan Garvarino Crovo (1979-1989)
 P. Emilio Pastori Gironi (1990-1993)
 P. Roberto Sánchez Saldías (1994-2000)
 P. Enrique Fortín Zecchin (2001-2002)
 P. Raúl Ibarra Aravena (2003-2006)
 P. Carlos Terán Castillo (2006-2014)
 P. Esteban Merino Gómez (2015-Hoy)

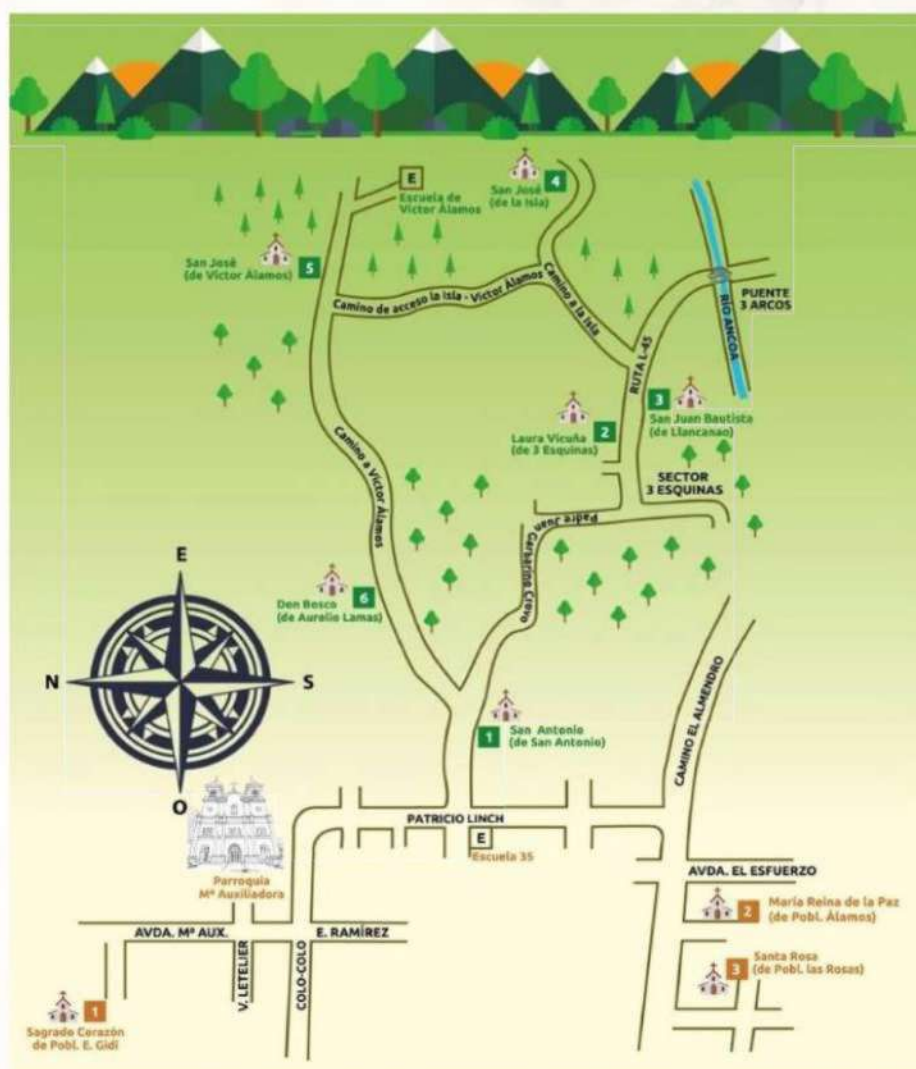

Pueblo de Dios en camino

El pueblo de Dios que camina en Linares, tierra encantadora, son las 14 asambleas dominicales en las que se alaba a Dios con la acción de gracias y gloria a su Nombre.

Son Los Ministros Extraordinarios de la Comunión que sirven a los enfermos, la ayuda fraterna que se hace ropa y alimento; los Coros de cada comunidad que animan la liturgia; la catequesis de preparación a la Eucaristía, que con la formación semanal sirven a los grupos de las diversas comunidades; los encuentros y animación de liturgia; la lectio divina mensual que profundiza la Palabra de Dios; el grupo ADMA, Asociación de María Auxiliadora que anima su devoción y es el primer grupo nacido en la parroquia; Los grupos EPE y EME que animan el encuentro en el Señor; los cobradores y fieles que aportan en la Contribución a la Iglesia (1%); la Comunidad Juan Garvarino que en su recuerdo se reúne y aporta a la parroquia; Las Colonias de verano e invierno; la pastoral Juvenil e Infantil con la preparación a la confirmación de jóvenes, los acólitos, Infancia Misionera, Voluntariado, Scouts, y el servicio a grupos y comunidades locales con quienes se comparte la infraestructura según sus necesidades: Gimnasia personas mayores, Centro de Madres María Auxiliadora, Abejitas Audaces, Fondo Esperanza.

Los nuevos desafíos en tiempos de sinodalidad nos impulsan a la escucha y compromiso con estos pueblos de Dios, pueblo de Chile que camina en nuestra historia.

Y el Lema que ha acompañado esta celebración del Centenario parroquial es: "Sin ti, no es posible", recordando el compromiso bautismal de cada uno en sus comunidades.

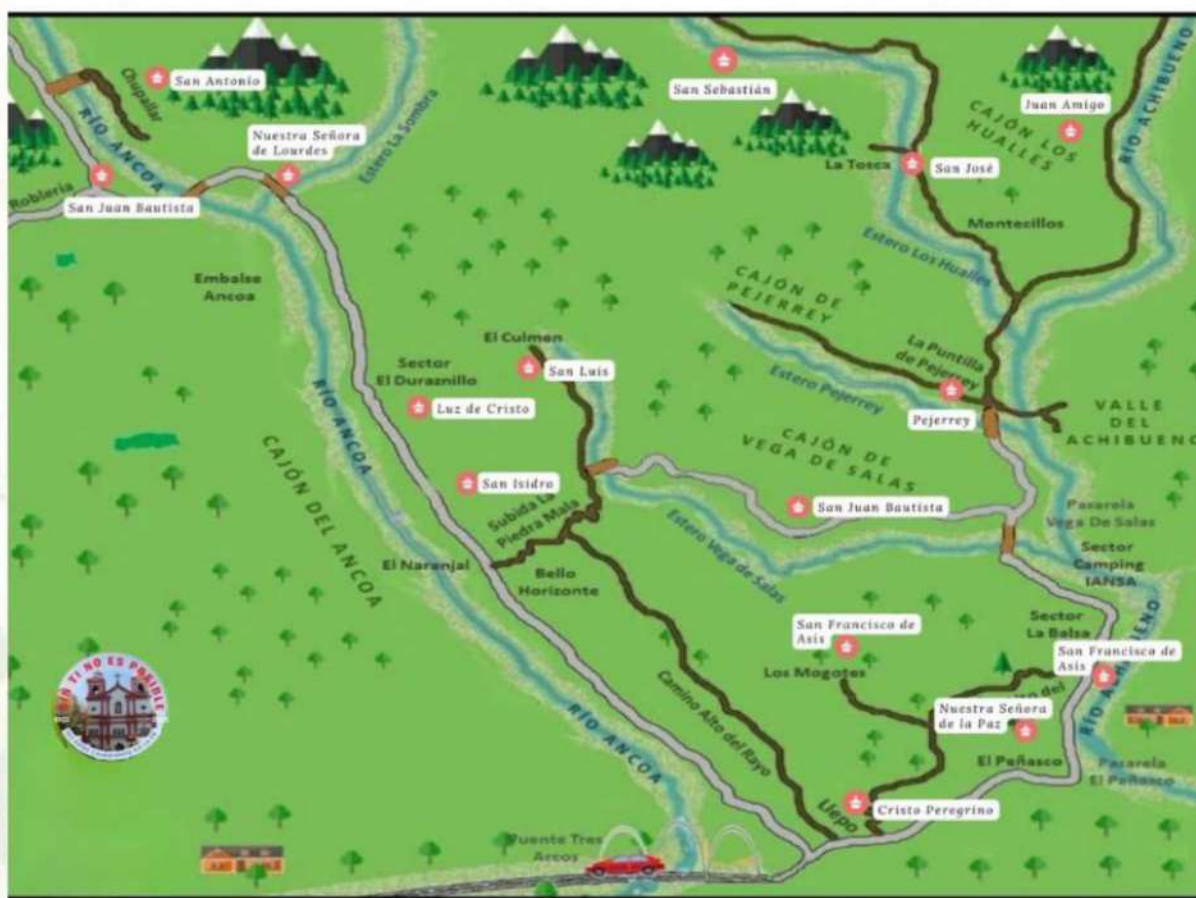

Fechas Significativas en este Centenario

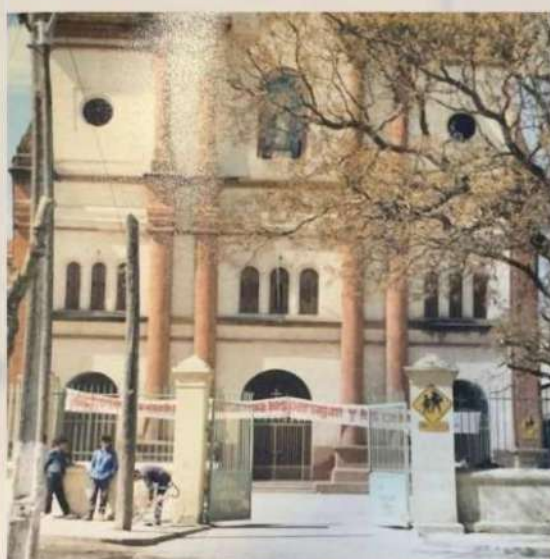

1. La vida de la Comunidad Parroquial María Auxiliadora se inicia el 7 de febrero de 1905 con la llegada de los salesianos a Linares creando de inmediato el Oratorio Salesiano. El 15 de agosto del mismo año 1905 se inaugura la Capilla María Auxiliadora (primer templo). Veinte años después 18 de enero 1925 (se erige canónicamente la parroquia) y el 22 de Febrero de 1925 será la Solemne Inauguración de la Parroquia María Auxiliadora por Mons. Martin Rucker, recibido por el P. Crisóstomo Gavirati, primer párroco".
2. Primera Misa: 15 de Agosto 1905
3. Primera Piedra del Templo: (31 diciembre 1907) 25 diciembre 1915
4. Inauguración de la mitad del Templo 6 de Mayo 1923. Nuncio Mons. Aloisi Masella
5. Bendición Imagen de María Auxiliadora 24 de Mayo 1924
6. Construcción del frontis y terminación del templo 1938 (23 años de construcción)
7. atentado incendiario: 12 de agosto 1983. Se queman cortinas, la estatua a de San Sebastián y se puso en riesgo todo el templo.
8. Terremoto sábado 27 de febrero de 2010.
El templo parroquial es totalmente destruido.
9. Reconstrucción y consagración del nuevo templo el 25 de enero 2014.



Acta de la Erección

Canónica de la Parroquia María Auxiliadora

Nos Martín Rucker Sotomayor, Obispo Titular de Mariamés y Gobernador Eclesiástico de Chillán.- Por Cuanto desde hace tiempo la Población llamada "Oriente" de Linares viene pidiendo con instancias la creación de una parroquia en esa parte de la ciudad y estando Nos convencidos de que creando dicha parroquia el servicio religioso mejorará notablemente en la nombrada ciudad; Por tanto en uso de nuestra jurisdicción ordinaria de Gobernador Eclesiástico de las Provincias de Ñuble, Maule y Linares separamos, dividimos y desmembramos de la Parroquia San Ambrosio de Linares el distrito que vamos a indicar, y en él instituímos, fundamos y erigimos una nueva parroquia que tendrá por asiento dicha Población Oriente de Linares bajo la advocación de María Auxiliadora cuya fiesta deberá celebrarse anualmente con el rito y solemnidad que para el titular prescribe la sagrada liturgia.

Los límites serán: Por el oriente la República Argentina; por el poniente la Avenida Matadero; por el sur la calle Rengo, siguiendo el desvío del Molino y el camino a la cordillera y después los filos del primer chasta hasta llegar al río Achibueno en el lugar el "Peñasco"; por el norte Avenida del Cementerio y camino a Panimávida hasta el río Putagán y el límite con la Parroquia Panimávida.

Sometemos a la jurisdicción y cuidado espiritual del párroco que fuere nombrado y del os que le sucedieren canónicamente en el oficio, a los habitantes de dicho territorio. Ordenamos que sea tenida por iglesia parroquial la misma iglesia que ahora tiene la Congregación Salesiana en la Población "Oriente" de Linares. Dicha Iglesia gozará de todos los privilegios y exenciones que por derecho le corresponden, incluso los de conservar la Sagrada Eucaristía, tener Bautisterio y Pila Bautismal. Asimismo, ordenamos que abra el Párroco los libros prescritos por el derecho y se proporcione un sello parroquial y tenga un archivo propio. Mandamos que se acuda al Párroco lo mismo que a la Fábrica de la iglesia con todos los emolumentos, subvenciones, derechos primicias que le son debidos por estatutos, leyes, usos y costumbres legítimas. En esta virtud, damos por instituida y erigida la mencionada parroquia María Auxiliadora y ordenamos que este nuestro auto de erección sea publicado en los tres días festivos inmediatos a su erección en la Iglesia Parroquia de San Ambrosio de Linares y en la nuevamente creada a la hora de mayor concurrencia de fieles.

Dado en Chillán a dieciocho de enero de mil novecientos veinticinco.

Martin Obispo y Gobernador Eclesiástico.

Ella

lo Ha Hecho Todo

Archicofradía de María Auxiliadora - Asociación de María Auxiliadora - ADMA

En marzo de 1906 se crea la Asociación y se recuerda el milagro de los 14.000 pesos que hicieron posible la continuidad de la obra y de la parroquia. La procesión del 24 de mayo de 1911 es destacada y muy relevante. En el terremoto del sábado 27 de febrero de 2010, luchando contra los elementos de la naturaleza, como columna de fe para la parroquia, cómo una de las dos las Columnas del sueño de Don Bosco sobre las que se apoya su obra, permaneció en pie, en su nicho, mientras se derrumba todo a su alrededor: techo, columnas, arcos,... y sigue siendo la Columna de Fe de la historia y de la vida de la parroquia. "Ella lo ha hecho todo."



Cien Años Parroquia María Auxiliadora

Ver inserto especial en páginas centrales

La parroquia es la comunidad de fieles que realiza en forma visible, inmediata y cotidiana el misterio de la Iglesia. En la parroquia se aprende a vivir como discípulos del Señor en el interior de una red de relaciones fraternas en las que se experimenta la comunión en la diversidad de las vocaciones y de las generaciones, de los carismas, de los ministerios y de las competencias, formando una comunidad concreta que vive en común unidad su misión y su servicio, en la armonía de la contribución específica de cada uno. En la parroquia salesiana, la pastoral juvenil e infantil debería considerarse como la dimensión que caracteriza su vida.

Al celebrar los 100 años de nuestra parroquia, en el año 2025, en el contexto de discernimiento de la Iglesia Universal y Local: Proceso de Discernimiento de Chile (2019-2022). Asamblea Eclesial de América Latina y el Caribe (2021). Sínodo de toda la Iglesia sobre la Sinodalidad, pedimos al Señor, con la fuerza de su Espíritu, para que nos muestre los caminos nuevos, sinodales, laicales, comunitarios, para vivir la fe en estos nuevos tiempos. Este Plan Pastoral Parroquial se inscribe en este camino Sinodal.



La Iglesia de Dios es convocada en Sínodo. El camino, cuyo título es «Por una Iglesia sinodal: comunión, participación y misión».

La sinodalidad se refiere a la corresponsabilidad y a la participación de todo el Pueblo de Dios en la vida y la misión de la Iglesia. La sinodalidad manifiesta el carácter peregrino de la Iglesia.

La imagen del Pueblo de Dios, convocado de entre las naciones, expresa su dimensión social, histórica y misionera, que corresponde a la condición y a la vocación del ser humano como homo viator (peregrinos en camino). El Pueblo de Dios en su totalidad es interpelado por su original vocación sinodal.



Los etapas del proceso de reflexión y redacción del Plan Pastoral Parroquial, como ejercicio de sinodalidad y participación, se han realizado a lo largo de tres años en preparación del centenario, desarrollando Siete Asambleas: Pastorales Parroquiales siguiendo la metodología pastoral del: Reconocer, Interpretar, Elegir. Se realizaron: Primera Asamblea 31 de octubre de 2019: "p'a onde va la micro". Segunda Asamblea 21 de junio de 2022, jornada de Escucha-Reconocer: Démosle otra vuelta". Tercera Asamblea 10 de diciembre 2022: Jornada de Escucha. Cuarta Asamblea 21 de junio de 2023: Interpretar. Quinta Asamblea 9 de diciembre 2023: Interpretar. Sexta Asamblea 31 de octubre 2024: Elegir. Séptima asamblea 7 de diciembre 2024: presentación del documento en su redacción provisoria.



Desafíos y prioridades- Sexta Asamblea Parroquial María Auxiliadora, ordenadas, por la asamblea, por grado de importancia:

- 2.- Ser una parroquia sensible al ambiente que la rodea, misionera en salida y sinodal.
- 3.- Motivar, Integrar, Formar y Comprometer a nuevos Agentes Pastorales con el carisma Salesiano.
- 5.- Acompañar e Integrar especialmente a las comunidades rurales de la precordillera.
- 6.- Promover un mayor compromiso en la solidaridad y ayuda fraterna.
- 7.- Promover, Motivar y Comprometer a toda la comunidad con el aporte a la Iglesia (CALI 1%).
- 8.- Potenciar las redes sociales para dar a conocer las actividades de la parroquia.



Ésta es la contribución particular que los Salesianos ofrecen como enriquecimiento a la misión de una Iglesia particular. La atención característica a los jóvenes es, por tanto, una opción preferencial del dinamismo juvenil en la evangelización. El carisma de Don Bosco es un compromiso sustancialmente pastoral que se caracteriza por su misión juvenil y popular. #Sintinoesposible.